華僑報

Jornal Va Kio

社長趙斑斕
督印羅柏時
工程師
(股東)華僑報有限公司
(地址)澳門紅窗門街七號至九號
電話:二二六一
新聞紙第四七一八號
電報掛號四五七八
今日出紙兩大張
零沽每份一毫　每月三元

本報每日出紙兩大張零沽每份一毫

國華 空氣調節 電話:五五二

今天三場 隆重獻映

派拉蒙六百萬金元戰事悲壯俠情榮譽巨片

騎軍血戰史

「鐵騎俠蹤記」英偉巨星　風騷妖媚美艷女明星

★加利谷巴★寶蓮歌達★

瑪德蓮嘉露　和路達咸頓　羅拔披理士頓　羅拔賴安　洛金馬倫　小郎陳利　李察丹寧　佐治賓哥羅夫　雅兼譚馬羅夫　披理士頓科士打

十二巨星　空前合演

翡翠七彩

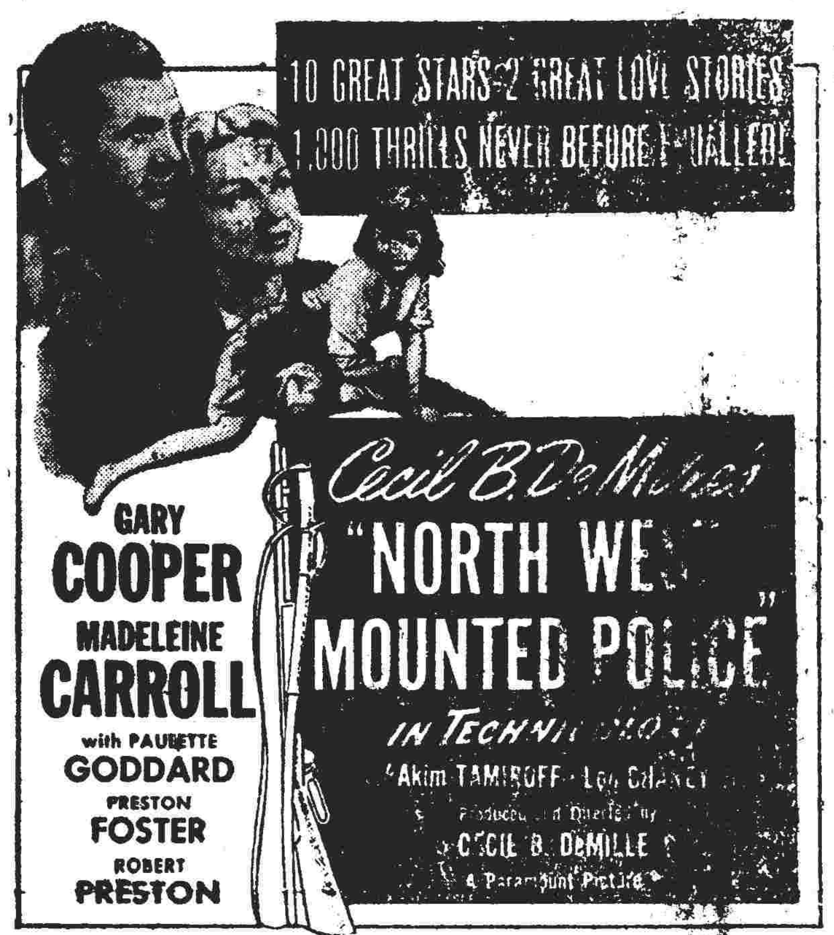

十五大本　注意時間　兩點半　七點三　九點半

宣示威德。塞外歃盟　蠻女痴心。熱情澎湃　馬廐幽會。海誓山盟　叛黨稱亂。佈下毒計　英勇騎軍。日月精忠　紅番圍攻。漫山遍野　箭如飛蝗。槍彈如雨　兩軍交鋒。短兵相接　巨炮鎮壓。萬夫莫入　單騎解圍。勇冠三軍

三軍催動　戰馬頻忙　血染征袍　馬革裹屍

導演聖手　施素德美　嘔心瀝血不朽巨獻

今日公餘場五點三　美高梅香艷趣情輕鬆片　玉女傾城　伊莉莎白泰萊主演傑作

海南空軍轟炸本島共軍地區

由晨至暮出動飛機三十餘架

據稱炸燬共軍營房人馬多衆

【海口廿七日特訊】海南空軍指揮部，廿七日出動飛機卅架，分五批向本島共軍聚集地區，及粵南沿海一帶出擊，計第一批飛機五架，十時出發，在南圍北二公里附近村莊，發現共軍三百餘，數十間房屋，似向古安前進，當即予以掃射二次，全部炸燬，斃傷共軍二百餘，復在新市西北三公里處發現共軍工事及軍營，當即予以掃射，另在新市東北公路上，發現共軍十餘棟，向南圍行進，當即掃射兩次，斃傷二百餘人，第二批九架，於十時出動，在南圍東北發現共軍百餘，向吉安市南面附近逃散，在南圍東北二公里處發現共軍二百餘，即予炸燬，斃共軍百餘。第三批十架，在南圍東北三公里處發現共軍二百餘，當即予以掃射，均以草木偽裝，共軍房屋十餘棟，展開轟炸，第四批飛機八架，於下午出動，在北海東南發現木船五十餘艘，即予炸射，斃傷共軍十餘，發現共軍三十餘，帆船百餘，第五批五架，在徐聞東南發現木船五艘，並在北海岸，發現共軍五百餘人，汽車多輛，炸射後，城內十餘棟，有共軍百餘，發現共軍船百餘，當即予以炸射，同時發現高射砲陣地十餘處，斃傷共軍船十餘艘，並炸燬沉沒共軍三百餘，騎兵三百餘，馬六七十匹；同時發現汽車多輛，當即予以炸燬。

【海口廿七日特訊】由晨至暮，海南空軍今日出動飛機卅餘架，分五批向本島共軍聚集地區，及粵南沿海一帶出擊，所有飛機均安然返防。我機在白沙港（徐聞南端）西南三百公里海岸，發現共軍砲陣地，即予炸燬。另在白沙門高射砲多處，均予以炸燬及毀壞。

【海口廿七日特訊】海口當局對於共黨密謀破壞，前日復搜捕共黨第五縱隊，已嚴密監視，除日前破獲一宗與榆林機關有關之共黨課報人員十餘名，刻正解送治安機關審訊外，並有某播音電台播音小姐三名，亦因嫌疑被捕。

【海口廿七日特訊】當局已定于廿九日舉行要塞砲台演習，防總今已發出佈告市民週知，同時演習目標指向雷州半島，屆時薛總司令將親臨砲台指示。

國民黨留在大陸上兩個完整部隊被殲

台方堅稱解放軍已開入越南

【新華社西南前綫廿六日電】國民黨匪軍最後殘留在中國大陸上的兩個完整部隊——第八軍和第廿六軍，除了少數部隊逃散以外，已經全部被殲。人民解放軍已把企圖逃往越南的第八軍和第廿六軍包圍在元江以南地區，激戰兩天，匪首第八軍軍長曹天戈，十二日在元江以南被俘，第八軍副軍長等三人，石屏以南地區被殲；第八軍的匪首長兼軍長李彌，被擊斃，第八軍廿六軍以下兩千多人向西南逃竄；部長李恒義和參謀長王宗聖，第二十六軍匪長參謀長余建勛，以及被活捉，第八軍匪長參謀長孫德，第廿六軍參謀長劉世榮，此外國民黨高級軍官被俘。

【新華社】一百九十三師副師長余建勛，參謀長以下一萬二千多人，第八軍殘部三千多人向南逃竄到石屏以西，南地區被殲。第二十六軍殘部以及其他部隊，已經在西南國民黨就殲。除了少數匪軍部隊以外，已經全部被殲滅。

【合衆社台北廿七日電】中國國民黨美聯社台北消息，雖然國民黨方面正式承認，共軍已開入越南，供給以軍火。

【中央社台北廿七日電】國防部發言人稱：（一）浙江沿海一帶，共軍不斷向我海軍挑釁，經我予以重創，（二）共軍在海南島後長山，穿過竹廣，刻在共軍長坑之間，加緊構築防禦工事，竹為西康防綫，鐵絲網等。（三）共軍第二道第一道溝第一（二）防綫西康國軍進攻。

共軍數百萬

展開生產運動

不參加進攻台瓊的

【合衆社香港廿七日電】北京電台廣播，名數百萬人民解放軍，不參加進攻台瓊的，今年將展開生產運動，他們將從事協助人民解放，墾荒、和開闢耕地，他們將從事開墾，在沒有河田地的地方，將從事築堤防止水災，他們將從事築堤防洪，駐防沿海地區的軍隊，則將從事捕魚。

坎拿大外長稱

承認北京政府坎採獨立行動

無須唯美國馬首是瞻

【合衆社星嘉坡廿七日電】坎拿大外長皮爾遜七日在此間表示，關於承認北京問題，坎拿大準備採取獨立行動，即不論美國是否承認中共政府，坎拿大均將採取自己的決定。他說：坎拿大並無意取得英美兩國之同意；坎拿大在承認中共問題上，將由坎京渥太華決定。皮爾遜說：我們在聯合國大會之前，議定皮遜於本月中旬由坎京首途赴錫蘭出席英聯邦外長會議，在這裡停留期間，已於昨日首途返坎。他說：中共政府已於八月訪問，我們所希望的是，在這裡遇到了許多人，他們給我們很大的幫助。

省富林以北國軍廿五日追擊共軍五百餘人，計斃傷共軍五十一人，獲重機槍一挺，步槍數十枝，又會同國軍分路掃蕩沙汀犯。

人民折實公債外滙牌價調整

【新華社北京廿七日電】中國人民銀行總行今天發出通知，人民勝利折實公債第一期外滙牌價，已自今天起更改，每一百元英鎊以外匯牌價計七萬八千元，美元一元改為一萬五千元，港幣每一百元為四千一百五十元，其他外匯牌價沒有變動。

榆林海軍巡防處否認有美艦抵瓊

【海口廿七日特訊】榆林海軍巡防處長康某，此次來海口參加海南防衛會議，記者訪問之，據稱：最近有美艦抵瓊之說，經查證實，並無美艦到達，海口各報所載，確保南海海防，我海軍艦艇對此已加強巡邏，第三艦隊常川在海南沿海巡弋，恐非事實，吾人深信美國對我之援助，但目前美艦到港，尚無其事。

泰國虐待華僑

北京提出嚴重抗議

要泰應負全部責任

【本報特訊】北平二十六日消息：中共外交部長周恩來，今日向泰國政府提出嚴重抗議，抗議泰國政府最近對華僑的非法拘捕，禁止華僑學校及華文報紙，代表華僑的泰國政府，要泰國政府負全部責任。泰國內政部長李寶柏，陳王川於報告泰國華僑的萬人……。

並指出華人民共和國成立以來，泰國政府的官員，對於在泰華僑的非法拘捕，逐漸增多，在牢獄中被拘禁，被毒打致死或被驅逐出境，中華人民共和國中央人民政府對於泰國政府的這種行為提出嚴重抗議。要求泰國政府立即停止非法拘捕、迫害華僑的行為，對於被捕的華僑應即釋放，並對於死傷者給予撫卹，保障華僑合法權利。

蔣介石矢誓不離開台灣

重申作戰到底

【合衆社台北廿七日電】蔣介石再度保證，自由中國繼續作戰到底，在中國大陸前線，他誓不離開台灣，並說國民黨將以最大的力量，從事反攻大陸，今天國民黨中央委員會發表聲明，國民黨的切實應辦事項，他說明了國民黨的決心，並指示中國國民黨黨員應以民族為重。

穿越汕厦海面封鎖線

英輪兩艘曾被砲轟

克魯夫樂克中彈永生幸未擊中

【合衆社香港廿七日訊】據星期五日消息，最近英輪兩艘，曾在厦門海外被砲擊。小型英國商輪克魯夫樂克號，在厦門附近被國民黨砲艇擊中數彈，克魯夫樂克號計程可於星期六日駛抵香港。永生號輪亦被擊，但幸未被擊中。

【路透社香港廿七日訊】國民黨砲艇，昨天下午，砲轟穿越封鎖綫的英國商輪克魯夫樂克號（一九二二噸）地點在厦門海外十七哩。該輪的水綫上，中彈數枚，但損傷不重，也沒有人命傷亡事件發生。這是由該輪船主波夫（澳洲人）拍出的無線電報所報告的。克魯夫樂克號于被國民黨砲艇轟擊時，方在載運一般貨物，由厦門駛來香港之際。這裏料克魯夫樂克號可於今晚深夜或明晨駛抵本港。按該輪原為海軍的三等砲艦，未有艇跟踪，追擊該輪，預料在汕頭會遭受國民黨飛機炸轟，數星期以前，曾遭過數次。

永生號重三千五百噸。海岸砲轟擊，但幸未被擊中。

昨日赴高雄環島參觀團

【中央社台南廿七日電】各國駐華使節及記者環島參觀團，廿七日上午八時赴市府拜會市長卓高煊，並由卓氏陪同赴鄭成功祠，向我民族英雄致敬，繼參觀工學院，安平港，台南市道路等，對台南市形勢之平安，亦加稱贊。又安平港「勝利號」挖泥船正進行疏濬工作。

為這種料紛會破壞黨內作戰的努力，國防部機關報「掃蕩報」引述蔣的言論說：在這時期，我們仍須靠自己的力量，雖然友邦的援助，我們不能倚賴外援，我們應該有決心作戰，以打回大陸。

北京政府聲明決心解放西藏

倫敦認為是進攻的前奏

【美聯社倫敦廿七日訊】中共開始廣播「解放西藏」的聲明，西藏已傳為進攻的第一步。

【新華社】廣播中共軍總司令朱德將軍的聲明說：『沒有人能夠阻擋我們解放西藏的決心和要求』。中國人民，中共軍入西藏的全勝。他們說：西藏人民要求解放，他們反對英美帝國主義的侵略。新華社報導，西藏人民在自身的解放，上海文匯報共軍堅決爭取，如果駐在西藏邊界的英國，尼泊爾積極自動支持，中共軍已滲入接近西藏邊界的某地。

旅菲僑胞向最高領袖致敬

全體團員十二時半，蔣總裁夫人招待慰勞團員午餐，蔣夫人報告旅菲僑胞生活狀況，並分別奉答，極關懷，盡力支持，以爭取最後勝利，該團定廿八日下午四時半始離台北返菲。

東南亞反共努力問題

陳質平與菲代外長討論

程天放昨抵馬尼剌發表談話

謂台菲唇齒相依應互相合作

【中央社馬尼剌廿七日訊】中國駐菲律賓大使陳質平，廿七日晨曾與菲代理外長尼利討論東南亞反共努力的重要問題。

【中央社馬尼剌廿七日訊】中宣部長程天放，廿七日乘汎美機到此，定下週三由此飛回台北，他在此勾留期間，將與菲律賓政府當局及國民黨人士接觸，程氏在此發表談話稱：台灣與菲律賓唇齒相依，應互相合作，共同反攻大陸，以保衛東南亞及太平洋。

陳質平與菲外長玉將軍，尼赫魯，草等出席，廿七日中午，菲國人蔣總裁代表……。

邵毓麟鼓勵南韓國軍隊

【中央社漢城廿七日電】我駐韓大使邵毓麟，今日同若干中國使館人員，到漢城附近前綫視察南韓軍隊，並將攜帶慰勞品分贈南韓負傷官兵。

美向菲法院訴訟

禁止聯合貿易號輪返台

【中央社馬尼剌廿七日訊】美國政府為了刻在馬尼剌港停泊的國民黨船「聯合貿易號」，已向菲律賓法院起訴，請求聯合貿易號禁止離港，美國政府稱：該輪係美國政府所購，仍未付清，美國政府委託律師，向菲律賓法院聲請禁止聯合貿易號駛出，並稱一千五百萬美元，該輪在五日由期限屆滿前，由菲律賓法院下令扣押，俟法庭訴訟有結果，始許離港。

美輪一艘中止赴滬改航青島

【美聯社香港廿七日訊】美國伊斯布蘭遜輪船公司的貨輪「白林紅」號，已經放棄開往上海，青島的計劃，該輪將把原欲運往上海的貨物，在青島卸下，以免遭國民黨的飛機轟炸，並因國民黨的封鎖。

共軍一百餘人，包括共軍一小隊，長四人在內，被俘，計斃共軍七十五人及指導員一人。

數千災黎安頓東北

【合衆社香港廿七日新華社消息】東北數千來自河北、山東的災民，已在東北安頓，東北人民政府已為他們準備了五萬畝的水田耕地，每一災戶分配到一至三畝的田地。

滬米價上漲去週間幾及一倍

由滬抵港旅客稱

【美聯社香港廿七日訊】據由上海抵港的旅客說，上週米價每擔由人民幣十萬元漲至十九萬元，上週內米價每日上漲，一般人民生活困難，國民黨轟炸，每擔米價高漲，到上海的外國旅客，他們說，上海各地米價均漲，工廠都已停工，但米價未見回落，恐怕將不斷上漲，歷新年以前的數字。

要求禁國民黨提款

人民政府向美提出訴訟

數為六十餘萬美元孔祥熙手存入

美銀行已將款凍結聽候法庭解決

【法新社三藩市廿七日訊】美國聯邦法庭已接到中共政府一個要求，要求禁止國民黨政府從美國銀行提取一百六十萬美元，這筆存款是由孔祥熙在任中國銀行總裁時存入的，這個數目，已交美國銀行凍結，等待法庭判決。中共政府委託美國律師代表北京政府，此案由三藩市律師總檢察官康尼，前加州檢察官主辦，在美國遠東律師團主席范德比特將協助。

火星上曾發生大爆炸

【美聯社布達佩斯廿七日訊】西班牙天文學家哥阿伽一日報告說：他們在火星上看見一次猛烈的爆炸，其光色白，此事件發生在一月十六日，光耀歷時很久，並在火星表面留下一個大約九百哩直徑之爆炸痕跡。

馬尼剌郵差罷工僅半天

【美聯社馬尼剌廿七日訊】馬尼剌郵差今早罷工，他們要求增加薪金，並走往總統宮請願。

閩對該港口情形表示滿意，在鐵路飯店設宴招待，午飯後，即赴台南大學參觀，下午四時廿分赴高雄。

羅家倫抵菲

【中央社馬尼剌廿七日訊】我前駐印大使羅家倫，廿七日到此，定下週三飛台北。

他們也就復工了。

【合衆社】菲律賓政府官員表示，羅氏要求他們復工，否則他們將會失去了公務人員的地位，考慮他們的要求，稍後他們增薪。

稅重來源疏 穗米價突漲
較三日前每司担升十元 當局加緊搜購各地存糧

【廣州廿七日特訊】穗米價突漲，今日上米每市担爲四四元，中米四〇元，下米三八元，（港幣）其突漲之原因爲：（一）稅局不允取消外地運米來穗時免稅，仍須繳一時營業所得稅，致來途本重。（二）農曆年近，鄉米多停售。（三）市民習慣，備米過年，因此價益挺漲，較三日前漲一〇元一担。

【廣州廿七日特訊】本市米糧商業公會，日昨具呈稅務局，以准市橋米業公會，對於市橋任商將穀米運銷本市，懇予免徵臨時商業稅。昨接到稅局批復如下：呈悉，外地往商將穀米運銷本市，在各地稅政尚未統一以前，仍暫視爲臨時經營商人，依法征臨時商業稅，所請未便照准，仰即知照。

【廣州廿七日特訊】本省爲缺糧之區，全年食米不敷奉半，尤以解放後各地農民除足家食外，全部數糶出，以致庫存空虛，頃悉：當局以青黃不接時期，轉瞬即居，若不早先事籌謀，勢必發生嚴重糧荒，除出華南糧食公司加緊搜購，預備調節外，近爲確切維持粵穗軍民米糧計，并決定實施制管政策，特通令沿海各縣，加緊嚴厲防止糧食偷運出口，至鄰縣物物交流，如屬民食必需品，亦須限制，同時海關方面對于水陸交通要點，加强緝私，至市內各米搬運貿實，亦舉行登記，以期杜絕走私及囤積之弊。又：糧食公司前爲儲糧備荒，惟因政府倉庫有限，委託各米行及米商代爲囤存，曾經召集糧商開會，決定代儲辦法，茲查各米糧業商人對此已表同意，連日紛紛辦理登記手續，由曾彙齊繳交，經糧食公司派員調查屬實，辦理聯保手續，即開始代儲。

昨向廣州投彈
並向天河機場掃射機槍
國民黨機兩架

【合衆社香港廿七日訊】國民黨單翼機兩架，今天空襲廣州，投下炸彈數枚，結果未悉。這些飛機，曾掃射天河機場。

【廣州廿七日特訊】廣州市民對國民黨空軍的空襲，現在已逐漸憂慮，原因爲：（一）國民黨空軍飛機已逐漸在珠江河面掃射，或者會把炸彈投下。（二）廣州的防空警報做得不成功，一發出警報，飛機就已飛在頭上，不容易逃避。（三）廣州解放軍的防空高射砲，一發見飛機，就隨便發砲。不管飛機飛得多高。結果，飛機射不着，砲彈却四處亂飛。市民懼怕空

【廣州廿七日特訊】國民黨空軍飛機襲擊次數一增，自己隨時就有無辜死亡的機會。據一個不完全的統計：自廣州解放直至本月二十五日止，國民黨空軍飛機襲擊廣州及市郊前後已炸死三十人以上，受傷的達七十人以上，傷亡最大的一次，就是一月十八日的空襲河面與黃埔公路。

軍管會委十八教授 組中大臨時校委會

【廣州廿七日特訊】中山大學臨時校務委員會，於二十五日由軍管會任命委員成立，該校委員由劉渠、王越、胡金昌、丁穎、鄧文、符羅飛、梁龍、岑麒祥、王起、李士忠、黃焕秋、嚴開運、劉仙洲、陳伯慎、陳之芳、李會、梅龔彬等十八人爲委員，並以劉渠爲主任委員，陳序經爲副主任，王越爲秘書長，丁穎爲農學院院長，郭（？）爲工學院院長，胡金昌爲理學院院長，梅龔彬爲醫學院院長，李士（？）爲教務長，各已於二十五日到職視事。

兩藝專合併爲人民藝術學院

【廣州廿七日特訊】廣東省立藝專和廣州市立藝專兩校，決定在本月三十一日停辦，合併爲人民文學藝術學院，組織及人事正由當局計議中。

英屬地與廣州間 僑滙將復通
可能於舊曆年關後實行 穗僑滙牌價掛高

【廣州廿七日特訊】英政府宣佈承認中華人民共和國後，所有英屬（如香港、星加坡、緬甸等地）中國銀行，亦即歸人民政府，與英國懷抱聯絡，經各地中國銀行所有英屬行，據悉本市中國銀行亦已…（略）… 穗中國銀行昨天掛出港幣牌價一〇〇元，折合人民幣二九〇〇〇元，英鎊一…（略）… 均按原港幣面額代滙，除實際內行處按照收款日期牌價折合人民券支付。

伍千里被拘內幕
曾爲張發奎舊屬 指有當國特嫌疑 訪伍者均遭拘訊

【廣州廿七日特訊】惠愛中路黃圖攝影公司，被當局發覺有國特嫌疑，主持人伍千里于週前被拘押，現該公司被當局派駐便衣人員主持門面生意，凡往訪伍者，多被訊問或拘追，問電台與文件。據悉：伍被拘時，曾被搜查，伍原主持攝影界，並曾將全屋搜查，前日有攝影界薛芷汀、許雷等被捕，英數年前曾爲張發奎舊屬，又爲英特工機關職員，原商談伍此事，伍氏係伍舊屬，已被逮捕，亦被搜查，伍案以伍張之故，重要職員亦解放前往公司…（略）

廣州狗惡 狂吠狂咬

【廣州廿七日特訊】廣州的狗，被去年剩下來的病狗，往來市面，狂吠狂咬，市民不寧，衛生局獸醫師建議，凡狗須登記，並須注射，分東南西北中設防疫站。

盧動接長廣雅中學

【廣州廿七日特訊】廣東省立廣雅中學，由文教廳接管後，校長一職，未派定，最近已決定委派香島中學校長盧動接充。

銀行職工實行挑戰

【廣州廿七日特訊】前公債該業委員會，已組織工作隊推銷公債，該業及行業潘德、吳子融、梁潤、盧爲委員，已推選積極分子，組織銀行業職工推銷隊，實行挑戰。

工商業會繼續活動

公債推銷事務，經工商局准予工作，以便進行，【廣州廿七日特訊】市各行業商會…（略）

稅局推動全市行商 擴大競購勝利公債
銀行煤油業已熱烈展開

【廣州廿七日特訊】稅局爲推動各業擴大競購公債，定廿八日上午八時，假大華戲院召集各行業舉行競購公債會議，稅局各主要職員，屆時出席，務使競購勝利折實公債，有超出成績。

稅局根據各行業稅額，分配各業公債，並由各業分配至各商店，迅速分配，準備…（略）

水路運輸洶湧購買

【廣州廿七日特訊】穗市水路運輸業七十二單位…（略）

殘年急景治安堪虞
中華北路白晝巨刼
匪徒六名露械威脅央航職員夫婦 損失港幣二萬金器甚多匪徒遁去

【廣州廿六日下午一時許】中華北路一七…（略）

市商會飭全體會員 塗去偽官字畫 免惹意外官非

【廣州廿七日特訊】工商局昨指示市商會，飭通告全體會員，於舊歷元旦前掃屋時，須注意剷除敵偽遺跡，所有以前官僚題寫之招牌匾額字畫等，均不准在店舖張掛。致若干商店，紛將灰墨將市內招牌旁某某題字，以塗去，免惹官非。于右任、陳策、歐陽駒、李宗仁等偽多。

澳門華僑報法律廣告
凡刊登本欄廣告者請先在原稿蓋章

啓事 本澳康公廟前地八號地下恩記飯店現由一九五〇年元月十日起，仍用回恩記加多德與二字營業，自一九五〇年元月十日起，以後恩記德興號生意盈虧，一切華洋轇轕，概與陳淳、陳貴禮二人無涉，特此登報聲明以免後論。恩記飯店謹啓

澳門法院佈告 爲佈告事照得居澳已婚商人劉太炎一案，本法院業經判決執行在案，茲定於本年二月十四日上午十一時在本法院內將所封座落民國大馬路門牌第四四號屋一間，首次開投招人承買，該屋在登記局第三二號B字冊第一四〇頁後幅註明第一二一一五號估價銀伍萬四千元，以出價最高者得。合行佈告，仰各知照。本案第二股書記官林梅士、主辦合併敘明此佈。一九五〇年一月二十五日 院長麥甸士

鏡湖醫院慈善會啓事 查承租人未得本會同意，不得私擅將承租舖屋分租轉讓，違則應將租貨物交回本會。前經聲明，凡歷經辦理有案頂替，以前租賃業前經聲明，凡有違背租約者，定即依法取回，以維業權。而重善款，此啓。公元一九五〇年一月二十四日

同善堂鳴謝捐款（恕不曾稱）陳笑瓊、馮新聰、無名氏、以上每捐葡幣八十元，劉翼南、無名氏，以上每捐葡幣五十元，廣東銀行、實光行、信光記、明記、天寶、以上每捐港幣卅元，恒盛，宗遠，陳聯馨，新豪，鴻合，英記，益昌，廣濟，以上每捐葡幣廿五元，無名氏捐葡幣四十元，景新，寶泰，殿臣，周生生，志光，以上每捐葡幣廿元，（未完）中華民國卅九年壹月廿七日 同善堂謹啓

金海・銀河 快船 照常來往
三埠 澳門
大艙十五元 餐樓廿元

注意 剛得曖粒粒 成晚見尿急 **虧也**
俗語云十個男人九個腎虧，當此嚴寒天氣，若成晚屙尿，對於精神與健康影響極大（本澳保寧堂名醫何簡屏先生）爲保障民健康，特將祖傳大內秘方監製一種（八寶固腎丹）出而應世，有扶元固本之功，返老還童之妙，主治一切男女虛弱，手足冰冷，夜多小便，遺精夢洩，作事善忘，腎虛氣弱，子嗣艱難，功健康恢復，老少常服，益壽延年，任何腎病，驗症配藥，限日痊癒，各界留意。
何簡屏醫務所 清平直街第十七號 保寧堂

兒科醫師 崔偉邦 東京帝國大學專科畢業 光華醫學院教授兼主任 白馬行廿四號 電話八三八號

內外科國醫 陳伯源 醫所大三巴門 國藥全川行內應診

西醫 朱朝欽 新馬路廿三號二樓（中央對面）電話二二六五

新馬路一號M 電話六五一一
綺裳服裝公司
冬季大減價

英國
長毛海虎褸 由六十五元起碼
花格絨短褸 由二十三元起碼
素身絨短褸 由二十八元起碼
純毛厚絨大褸 由六十三元起碼

旗袍料
素身薄絨數十種 每碼由三元五毫起碼。
大格絨捌種 每碼四元。
大柳條絨十種 每碼四元。
細柳條絨 每碼五元。

・貨式太多・恕不盡錄・

省澳 穎記餅家
創製
蛋奶大光酥
蓮蓉小光酥
杭仁豬油糕
地址：廣州十甫南 電話一四八〇四
澳門新馬路一二一號 電話二三五七七號
澳門清平直街二十一號 電話五五七

寶大行
天字高麗參每兩卅元
（特價）雪耳每兩三元 燕盞每兩五元 燕邊三元五毫 燕角三元五毫 燕絲二元五毫 川虫草五元兩
（澳門板樟堂街電話二四六七）

本報廣告 費廉效大

立案 前程無線電專科學校
招日夜班 無線電機務 收音機裝修等 短期技術訓練班 男女生 中學畢業或相當程度可投考 各班學生，畢業後成功迅速，優待清寒學生。本校聘請港澳專家教授技術，實習最有把握。
校址：澳門新馬路天通街 廣州中華中路學官街
校長許光炎 副校長許光

粵華中學校友聚餐通告
逕啟者查本月卅一日爲建校廿四週年紀念，屆時除舉行慶祝會外，并於是日下午七時假本校禮堂舉行歷屆同學大聚餐，凡我校友歡迎參加，特此通告粵華中學校友。
餐券：每位葡幣四元 餐券代售處：一、本校 二、本校女子部 三、白馬行大東書局 四、新馬路皇后餅店 五、十月初五街昌利銀號

仿林中學招生
級別：初中小學幼稚園各班 試期：二月四日 開課：二月六日 校址：白馬行 校長周炎燾 女生宿舍

聖羅撒 女子中學 暨附小 招生
班級：高初中小學各年級插班生 報名：即日開始，試期：二月廿三日 日上午九時，開學：二月十日 校址：南環花園，電話：六七〇

中山中學 附屬小學 招生
（一）班級：初中一二年級及小學各年級插班生 （二）試期：二月四日上午九時 （三）開課：二月六日 （四）報名：即日起 （五）校址：南灣一一三號 校長陳德和

德明中學 高中 初中 小學 招生
（一）班級：春季高初中一年級新生，高初中各年級插班生，小學各年級生（試期）二月一日（開課）二月六日（報名）即日起（校址）提督街二號 N （膳宿俱備，各級均收男女生）校長李雪英

協和中學小學幼稚園招生
考試日期：二月一日上午九時 取閱章程處：中學部：高樓上巷三號（附設男女生宿舍，設備完善，環境優美） 小學部：南環七十三號
中學：初中一二年級 小學：一至六年級 幼稚園各級 兼收男女生班級 插班生

蔡高中學 高中 初中 小學 幼稚園 招生
（一）招考中小學各級插班生及幼稚園新生 （二）考期：二月一日 （三）開課：二月四日上午九時 （四）報名：即日起 （五）校址：媽閣街十九號 荷蘭園馬路 校長郭秉琦

中德中學 高中 初中 小學 幼稚園 招生
級別：高中一，初中，小學各級男女插班生，幼稚園新生 試期：二月一日 上課：二月四日 校址：荷蘭園馬路 大臣街

陶英小學 暨幼稚園 招生
級別：小學各級生，幼稚園高初級生 入學試：二月一日 上課：二月四日 校址：風順上街 ▲膳宿俱備▼ 校長陳公善

培道中學 初中 小學 幼稚園 招生
級別：初中，小學，幼稚園各年級插班生 試期：二月一日上午九時半 上課：二月四日 校址：白馬行九號

孔教中學 招生
（一）班級：初中小學各年級插班生，幼稚園新生 （二）試期：二月三日上午九時即日開始報名 （三）校址：柿山大砲台街四號

廣中 中學校 澳 招 初高中 小學 幼稚園 各級 男女生
本期擴充校舍增設男女生寄宿舍，及小學幼稚園。招各級生。內地學生，特設補課，街接升學 試期：二月三日 開學：二月六日 校址：（一）柯高路（二）連勝馬路（三）光復街 消防局斜巷

世界書局 本期 高中 初中 小學 各校教科書 齊備供應
大街六十八號 電話：五九一

嶺南中學招生 ──高初中小學各年級插班生──
試期：二月一日上午九時半 開課：二月四日上午九時 校址：中學部──東望洋白頭馬路 小學部──得勝馬路八號 電話：三七七

香港政府教育司立案 光夏學院 招生
【類別】文史系，數理系，新聞系，會計系，銀行系，國際貿易系，工商管理系（均四年畢業）英語專修科，商業專修科及新聞專修科（均一年畢業）一年級新生及插班生男女兼收【報考】即日起可用通信報名備有轉學證書或成績單經審查合格者得予免試入學之優待【學費】全學期港幣二四〇元【章程】向澳門紅窗門街華僑報館廣告部索閱【開學】二月六日【院址】香港九龍尖沙咀柯士甸路（金巴利道口）十八號 院長王裕凱

美與冷戰盟邦開始 重整軍備計劃

與西歐及南韓簽訂雙邊協定 加强非共黨世界的防衛

【合衆社華盛頓廿七日訊】美國及其七個大西洋盟約夥伴今日正式簽字于協定之上，價值一億美元的軍用品將開始運往歐洲。協定內規定大體上武器是用以遏止蘇聯的進攻。英國是第一個簽字的國家，英大使法蘭克在啟程赴紐約以前，于格林威治時間十五時在英大使館內簽字。

【美聯社華盛頓廿七日訊】美國與它的冷戰盟邦共九個國今日準備開始目的在加强歐洲與遠東之非共黨世界的防衛之重整軍備計劃。在漢城方面，美大使麥索已與南韓政府簽立協定。依照該項協定，而南韓將獲得價值數百萬美元之美國軍火。美國亦將派一軍事代表團駐於南韓。英美兩國經過許多個星期談判之後，雙方對於條件已完全達到意見一致。依照該等條件，英國將在十億美元軍火援助西歐冷戰盟邦之計劃內，獲得一部美軍火供給。美國務院宣稱，所有八項歐洲軍火協定（包括英國在內）將於星期五日在華盛頓簽字，美國務院並宣佈杜魯門總統將於星期五日正式批准北大西洋區聯防計劃，並將頒發執行命令，使其發生效力為實施該項軍火計劃之基礎。簽署協定並接受援助之歐洲國家，除英國外，其餘為法，比，荷，盧，義，挪及丹麥。美國務院新聞局官員稱，歐洲防衛用途。南韓軍火將依照美國會授權法案之下，由二千七百六十四萬美元之總數內撥出。該總數內並有一部資金係用作軍事援助伊朗及菲律賓者。此款與經濟援助台灣計劃完全不同。美衆院上週已否決援助台灣條款，關於美國與西歐國家所簽協定內容條款，規定美國維持軍事顧問團，俾幫忙訓練該等國家之軍隊，使用美國所供給之軍器。協定內其他條款，亦規定歐洲國家須利用該等軍器加強大西洋區共同防衛，如未獲得美國特別許可，不能將該等軍器移往任何其他國家。

協定與南韓協定實際上在主要條款規定相類似，但在南韓協定內，所定條款分為兩項文件，而非包括於一項文件之內。第一項係南韓協定，據官方所述，規定美國維持一軍事顧問團在南韓。自去年七月一日以來，該軍事顧問團即曾留於該遠東國家之內。據稱，此軍事代表團之目的，在於協助訓練南韓安全部隊，並協助該部隊學習用美國的軍器。第二項協定規定，美國將供給南韓若干數量的美式軍器，南韓亦將接受該等軍器，用以加強該國。

蘇如繼續封鎖柏林 西方將實行反封鎖

三國已向蘇方提出聯合抗議

【法國新聞社波士頓廿七日訊】德境美國高級專員麥克魯今天對報界說，若蘇聯再度全面封鎖柏林，那末，空運將告恢復。但據他的意見，蘇聯現在所實施的封鎖，將純是一項困擾性質的行動。

【路透社柏林廿七日訊】東德警察繼續執行他們的延宕策略，數百輛德國貨車，今天在馬里堡的蘇聯檢查站的兩方，排成長列。德國中部的運河，經已結冰，現祇餘鐵路民航機和盟軍公路運輸交通依可暢達。

【美聯社柏林廿七日訊】美國官員于星期五日說，如果蘇聯繼續阻撓柏林的公路交通，西方國家，可能實行反封鎖。

【合衆社柏林廿六日訊】柏林西方三國司令今日正式斥責蘇聯新「雛型封鎖」為違反四國協定，並要求蘇「立刻」採取步驟以恢復柏林與西德間之自由交通。英，美，法三國司令於致蘇司令科的科夫少將之聯合抗議中，控訴蘇聯在過去一星期中「無保証」地延遲各種至柏林的地面交通工具。彼等稱此乃「蘇聯意欲破壞巴黎外長會議的決議。」內係保証西方國家自由通越柏林。彼等並稱上星期六抗議蘇聯充公由柏林運至西德之金屬碎片至今未獲答覆。並謂「同時，蘇聯阻碍柏林與西區間交通之事，層出不窮，故我人不得不認為這些行動為有計劃的企圖以限制柏林與西區間人民及貨物之正常移動。」彼等稱：「蘇聯阻碍各種至柏林之水陸交通工具」，彼等指控這種限制之行為為「顯然的不公正」，並稱蘇聯違背巴黎協定的字句及精神。

美國公司非法偷運 飛機引擎往蘇集團

【路透社華盛頓廿七日訊】政府官員現正查究數家美國公司非法把飛機引擎和其他零件于黑夜偷運前往各蘇維埃國家的事。據官方人士說，瑞士政府最近為應國務院之請，截留了運往共產黨的十三個達科塔式機的零件和引擎。在法比兩國政府的協助下，捷克航空公司的十八具已被截留，這些飛機器材，都是由美國公司經由比利時和瑞士轉運往西歐的，是當美捷交好時購得的。官方人士又說，這些捷克航空公司已被封閉，據說捷克的飛機和引擎，在瑞士已被截留。

波匈使節 逃亡法瑞

【合衆社斯德哥爾摩二十六日訊】據可靠的人士於星期四說：波蘭及匈牙利駐瑞典公使不理本國政府召其回國的命令，而逃亡法國或瑞士。又據瑞典的人士說：波蘭駐瑞典公使鮑諾斯基，為社會主義信徒，現正留法休假三月，但其已請求法國政府准其留居法國避難。匈牙利駐瑞典公使史吉弗林亦已逃亡至法國或瑞士，史吉弗林為已被執行死刑的前匈外長拉伊克的朋友。波蘭及匈牙利二國駐此間公使館對各該傳說則拒絕加以討論。

美國首都第一件新聞 賀爾敦 杜魯茜 結婚

【美聯社華盛頓廿七日訊】美國首都的第一件新聞，就是賀爾敦少校和杜魯茜前往佛羅里達某地度蜜月的事了。賀爾敦少校是白宮裡的一個軍事參贊，杜魯茜卻是美財長史奈德夫婦的女兒。新婚夫婦于舉行盛大的宴客婚禮後，於星期四晚離開這裡。他們的目的地被保持秘密，他們的婚儀的準確婚禮過五個鐘頭，到賀的賓客千餘人，包括杜魯門夫婦。杜魯茜所穿的結婚禮服，是用日本絲織的，曳地一長十尺的白長紗尾。

阿加汗失去的珠寶 突在警局門前出現

警方接到神秘電話報告

【美聯社馬賽廿七日訊】阿加汗一部份失去的珠寶昨晚突然神秘地在一間警察局的門口出現。法國警方今日說：昨日突來一神秘電話，告訴他們去年八月三日攔路截劫阿加汗的珠寶有一部份用紙包住，置于此間警察第九分局門前。他們上週逮捕了九個人說他們參加搶劫阿加汗價值七十萬美金的珠寶，相信另有黨徒埋藏了一部份，警方展開廣泛的搜索，珠寶價值不實，一部珠寶仍在法國，可能在一個名單列加的失蹤的珠寶。警方說包裹內的珠寶，調查當局說他們現在全國搜捕，西阿加人手中和其妻駕汽車到黑維拉別墅訪其子及其媳時在公路被四個持湯姆槍的人攔路截劫。法國警察過去六個月來曾四處偵查去年八月三日利維拉公路上搶劫該回教領袖之賊匪之後，昨日下午接到一匿名電話報告話局門外該等珠寶。包裏之珠寶即在此間第九警察局門外尋獲之，包裏之珠寶價值約為廿八萬美元。估計該珠寶價值四個十二萬美元，前估價即召喚三個珠石專家作初次估價，據調查該案之警探稱，彼等實不知誰人拋棄該包神秘之物，大概因警察最近連續逮捕多人，以致引起匪黨驚惶，將所餘珠寶拋卸。

英支出鉅款 進行秘密軍火計劃

．用途諱莫如深．

【美聯社倫敦廿六日訊】英國防部目前消耗六千萬鎊於一軍火計劃，該計劃之秘密性甚深，議會方面並未予以提及。該計劃據衆院一小組委員會今日透露：委員會將國防部不明：該計劃將否與供應部有關，查供應部研究原子彈，管理一般暗示子彈一能發展高度秘密性計劃，研究人員事項，供應部召出部人員，無法奉召出席國會委員會。該小組委員會報告稱：「從國防部所得資料，六千萬鎊支出於此筆款項之用途，只為國防部前國防部次長穆克出席作證指示，渠等仍似對此事件有深切興趣及注意。」

義國政治 危機消除

【法新社羅馬廿七日訊】昨晚喀斯貝里的內閣組成。兩週以來的政治危機由此而消除，但僅有三大黨參加政府，大黨之一的自由黨不參加。自由黨在一九四八年選舉以後，就是政府中的十二個大黨。基督民主黨佔得兩席，社會黨史佛卓仍任外長。

蘇恢復生產力 達戰前水準

今年完成第四個五年計劃，增加超出預期數字

【美聯社莫斯科二十六日訊】一九五〇年為蘇聯第四個五年計劃之最後一年。據一九四六年實施第四個五年計劃時所定之項目，一九五〇年工業生產比一九四〇年增加百分之四十八，鋼的生產增加二千五百四十萬公噸，煤的生產增加二千九百萬公噸，石油增加三千五百萬公噸，電力增加八百二十億瓩，生鐵增加一千九百五十萬公噸，卡車增加四十萬輛，汽車增加……，其他增加為數……

十一月七日稱：蘇聯之一九四九年十月份工業生產比一九四八年增加百分之二十，零件及其他各種生產，亦超出預期。中央統計局稱，生產一切均超出預期，均同西歐之觀察家，已恢復其戰前之生產水準。

美原子能委員會緊急會議 決定應否製造氫彈

若干會員深信美必進行製造

【合衆社華盛頓廿七日訊】國會中之原子能委員會今日規定在明日與美國原子能委員會主席李蓮塞舉行一重要秘密會議。消息相信製造氫彈一事，將被討論。據杜魯門總統此項「緊急問題」可能獲得完全由此而決定。其所報告之意見，應否與其他各國會議員，以院方代表共和黨參議員范登堡為最重要之一。該委員會對於此項問題之考慮，極為嚴重，對於全世界有如此重要的時候，彼更認為不克參與工作，深為遺憾。李蓮塞更報告所謂「反對立即製造氫彈」之說，但據報告，該委員會必作最後抉擇之前，將取同樣之意見。

日本議員建議 美先和日訂約

【美聯社三藩市廿七日訊】一個曾任日本議員的日本人，建議美國先和日本締結和約，然後再與蘇聯和其他國家討論和約問題。

英曼麗皇太后 捐出親製絨巾 參加爭取美元

【路透社倫敦二十六日訊】曼麗皇太后，英皇的八十二歲母親，今日亦捐出她自己所做的絨巾，參加英國爭取美元運動，作為一種「對外輸出爭取美元」之獻。首相艾德禮代表國家接受此意義重大之絨巾。此件禮物據英國婦女團體之一領袖稱：「曼麗皇后之義舉將熱烈地鼓舞全英國每一個人之動向。」適在英國商業聯合會之秘書鐵威遜稱：此禮物在英國開始停止美元赤字之時「意義極為重大。」

吉塞普贊成 美承認保大

【美聯社西貢廿七日訊】美國巡迴大使吉塞普今日接近越南保大的主持者稱，美國對亞洲的新越南政府，曾討論美國承認保大政權，吉塞普此來是負有草擬美國承認越南政府之使命。消息靈通人士說，承認保大可以抵消中共承認胡志明政府。

（葡京電訊）

△葡國派駐瑞士公使，昨已謁見巴西總統陸大總統。

△海軍部測量艦「巴德尼上校」號，日前失事沉沒，昨請海軍部核准，向英國購買同類艦一艘，代替工作。

▲印度駐葡公使，「高雅」總督，前赴「哥亞」地巴，視察高士德稜河建築工程。

▲印度大使館屋頂，昨於印度共和國新國旗升旗時，各界名流到場觀禮，懸掛新共和國國旗，並播放共和國國歌，到場者表示熱烈鼓掌致敬意。

美援海南物資 將在榆林起卸

【海口廿七日特訊】行政院宣佈榆林港為國際商港後，海南特區行政長官亦為發展工商業起見，配合署人員經于近週來陸續前往榆林，當局為配合一切發展，刻決定修建該港連繫之交通幹線，計先行修建陵水東通崖縣公路，西通瓊西之交通幹線之一。此項路線有關軍事原因，除其他交通另外，則為未來美援物資將在榆林起卸。

莫斯科的面目

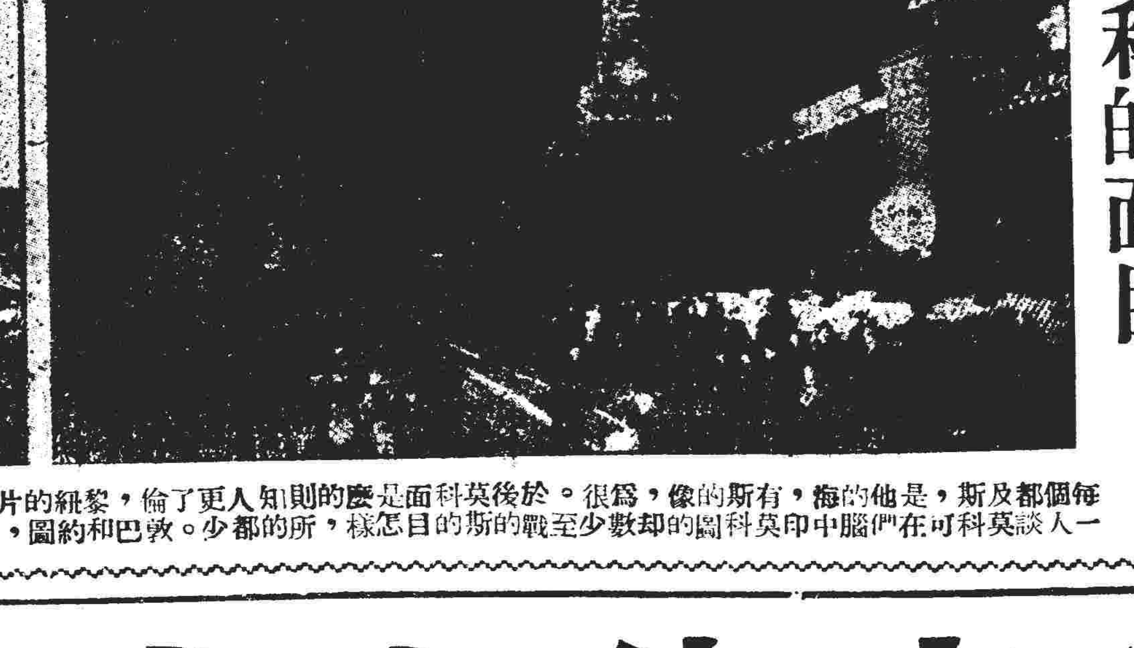

每一個人都談及莫斯科，可是在他們的腦海中，印有莫斯科的圖像，卻為數很少。至於戰後的莫斯科是怎麼樣的，則所知的人更少了。倫敦，巴黎和紐約的圖片，大家都看得多了，這裏介紹一些戰後的莫斯科圖片，是想使關心國家內幕的人所欲知道的。圖（右）蘇聯人民於對德作戰時，在史太林的領導下，蘇聯人民獲勝；戰後，復原工作，可想而知。圖（左）史太林大壽之日，蘇聯人民在紅場上。本圖所示的是一所正在建築中的新型摩天大廈。

利利 江雄 快船照常來往省澳 利航公司 船泊：廿七號碼頭 電話：八四四

港澳客船航期表

注意：即日起調整票價

（船名）	（每日航行時間）	代理	票價	（船泊碼頭）
香江	上午十時正往港 下午五時半來澳	澳門總代理德記船務貿易有限公司 沙梨頭海邊街一號 電話：二二五一 二〇五 二四六二	西餐房十六元 西餐樓八元 尾樓碌架床六元 大艙帆布椅位四元	港泊：同安碼頭 澳泊：十六號碼頭 電話：七五九
祁門	上午十時半往港 下午五時半來澳	澳門總代理南祥行 海傍街四十三號 電話：六七七號	西餐房十六元 西餐廳十二元 唐餐房十元 尾樓床位八元 大艙帆布椅位六元	港泊：德忌利士碼頭 澳泊：十二號碼頭 電話：二六一壹號
玉門	下午二時正往港 上午九時正來澳	澳門總代理南祥行 海傍街四十三號 電話：六七七號	西餐房廿四元 西餐廳十六元 唐餐房十四元 尾樓床位九元 大艙帆布椅位七元	港泊：德忌利士碼頭 澳泊：第十二號碼頭 電話：二六一壹號
祥興	下午二時半往港 上午九時正來澳	澳門總代理謙益行 海傍街卅三號 電話：五六五號	西餐房十六元 西餐樓十元 尾樓八元 大艙六元	港泊：海安碼頭 澳泊：十八號碼頭 電話：六八五號
廣西	半夜一時半往港 下午五時正來澳	澳門總代理人左次治律師廣安船務代理 新馬路五十號二樓 電話：八七六號 貴客定俾購票請到二十號碼頭 電話：四七六	西餐房十二元 西餐樓十元 唐餐樓九元 尾樓七元 大艙六元	港泊：元安碼頭 澳泊：十四號碼頭 電話：二七八三
武穴	半夜二時正往港 下午二時正來澳 逢星期日澳開下午一時	澳門總代理羅德禮洋行 南灣七十一號 電話：六五八 貴客定俾購票請到十號碼頭 電話三二四	西餐房廿元 西餐樓十五元 唐餐房十四元 唐餐樓十元 尾樓七元	港泊：太古碼頭 澳泊：十號碼頭 電話：三二四
利航	半夜二時半往港 下午三時正來澳	澳門總代理謙益行 海傍街卅三號 電話：五六五號	西餐房單人房每位十六元 雙人房每位十四元 餐樓十元 尾樓八元 大艙六元 蜜月房兩位卅二元	港泊：寶德碼頭 澳泊：十八號碼頭 電話：六八五號
廣東	半夜三時正往港 下午三時正來澳	澳門總代理人左次治律師廣安船務代理 電話八七六號 貴客定俾購票請到澳門廿號碼頭 電話四七六號	西餐房十二元 西餐樓十元 唐餐樓九元 尾樓七元 大艙六元	港泊：元安碼頭 澳泊：二十號碼頭 電話：二七八三

港澳 虎門快輪特別班期 逢星期六星期日半夜三時半往港 下午二時半來澳 澳泊十二號碼頭 澳門總代理南祥行 海傍四十三號 電話六七七號 票價每位三元

利航船務公司 航期表
利航快船來往石岐澳門
利江 利雄 來往廣州澳門
利英 利德 逢國曆單雙日上午九時半往江門
金海 銀河 每日晨早有船開往三埠
船泊：廿七號碼頭 電話：八四四

中醫 李鴻恩 專醫兒科 上午下午

省澳 新明星 花尾渡 準國曆一月廿八日下午一時開往廣州 餐房三十元 餐樓廿五元 公倉二十元 大倉十五元 船泊二十號碼頭 海豐船務公司代理 新馬路八十七號 電話二七〇六

三埠澳門 新聯商渡 復航啓事 本渡修理完竣，由本月初四日起照常來往，經馬洲保証即日到達順德沿途各埠 船期 逢農曆單日上午八點正往三埠 雙日上午七點半返澳門 澳門泊廿三號碼頭 三埠泊荻海利成碼頭 電話一〇七〇七

江門前山 永同特快電輪 每日由江門開上午八時半（即日到達前山） 由前山開下午三時（即晚七時到達江門） 全程祇需航行四小時 委託厚興行在澳代售客票 澳門代理：厚興行 地址海傍街四十三號（祥興碼頭對面） 本行電話：六七七號

何熙明 兒科八寶驚風散 是救急之靈丹。乃兒童之恩物。
為父母有家庭之責任者，不可不備。
本行出品 名貴蠟丸補身益體 各大藥行商店均有代售
總行廣州光復南路廿三號 分行澳門草堆街一號A

清平戲院 重金禮聘 紅玫瑰歌藝團 具軍突起到處歡迎
電影明星 陳萍 美艷紅星 關瑛・雪芬 領導全體藝員主演
今晚兩場演恐怖劇 殭屍
全部緊張恐怖驚人魂飛魄喪膽力千鈞
運用宇宙燈 變幻無窮意想不到恐怖場面特別離奇
膽小者勿看
座價四毫至一元半

台灣雖具戰畧上重要性 但不同意派遣軍隊佔領

强森布萊德雷在參院外委會報告

康納利說：國防部和國務院並無意見衝突

【美聯社華盛頓廿七日訊】參議員康納利星期四日說，聯合參謀首長相信若台灣落入敵人手中，將會極具戰畧上的重要性，但却不值得用美國軍隊來把它佔領。在國防部長强森和聯合參謀首長布萊德雷與康納利任主席的參院外交關係委員會舉行兩小時多的秘密會議後，這個德薩斯州的民主黨員發表了上述的報告。强森和布萊德雷是在共和黨質問行政當局對台灣政策之後，被邀出席參院外委會供證的。自杜魯門於正月五日宣佈美國將不再軍援台灣後，共和黨就反對政府的政策。康納利於報界記者招待會席上說：「强森和布萊德雷都說，聯合參謀首長認為台灣若落入敵人手中，是確實是有戰畧上的重要性的，但却不值得由美國派遣軍隊把它佔領。」另一個要求記者不可發表他的姓名參議員，對他說，布萊德雷和麥克阿瑟都同意台灣若落在敵人手中，將會是對「我們太平洋生命線的一種威脅。」

康納利表示

杜魯門放棄援台 事先得强森讚許

强森和布萊德雷今次是被召出席外委會會議，以證實共和黨提出，放棄台灣，是不是參謀首長或國防部的意見的問題。據在加利福尼亞州共和黨參議員諾蘭領導下的共和黨參議員，會要求獲知杜魯門所以肯依他對台灣的決定，是不是已獲得聯合參謀首長的同意。康納利說，對台灣的決定，事先是已將獲得國防部的同意的，但强森和布萊德雷卻在杜魯門在報界曾者招待會席上宣佈他們以前不久才得見原文。但他又說，這項延阻，是由於白宮遲出的「機械上的困難」所致。强森已和國務卿艾其遜，已完成了他們對台的政策，但據康納利說：「强森會有力指出，國防部和國務院對我們對該區的政策，並無意見上的不調和。」一個記者發問說：「參員會不會與强森或布萊德雷檢討他們對援助國民黨的軍援，或派遣軍事代表團前往台灣的問題？」康納利回答說：「不會討論過這等事。」另一個委員說，在杜魯門宣佈行政當局對台灣問題的政策時，聯合參謀首長正考慮派遣軍事代表團前往台灣，以視察當地的局勢。在那個時候，他們價定我們的政策，是把軍事援助給予國民黨的。」這個議

文，這咨文必須於二月十日以前交到國會，但季里諾本人却不親自草擬它，他說：「我每天都想得好一點，我每天都能做一點工作。」他說：「我將週末出院。」

季里諾

僅早返菲主持國會開會

【美聯社巴的摩爾廿七日訊】季里諾星期四日說，他急切于一有可能時即返回菲律賓去。他說，有許多工作堆積着，等待他回去辦理。他說，菲律賓國會常會，將于下期一日開會了，他想把一部份休養的時間，來處理國會的開會。季里諾是于上月十二日起便來這裡的霍金斯醫院割治膽石，他的病勢，據說迅速地回復中。他說，他來此以後，付從事草擬致國會的預算咨

外約但規定朝覲聖地法

【中央社台北廿七日訊】外交部息：外約政府近發表公報，規定各國基督教人民朝覲聖地辦法兩項：（一）外籍人民朝覲及往來于基督教各聖地，彼等必須取道阿拉伯地區入境，或經由阿拉伯機場入境者，（二）朝覲者之履行宗教儀式，除其他事務外，可由外約政府准許，律由阿地出境。

阿富汗

駐蘇聯大使向蘇遞國書

【路透社莫斯科廿七日訊】新阿富汗駐蘇大使蘇丹，今日向蘇維埃最高主席團呈遞國書，儀式在克里姆林宮中舉行。阿大使於一月廿日抵莫斯科，接替前任大使，蘇聯最高主席團副主席什維尼克出席。前任大使已於去年十二月離莫斯科返阿富汗。

論社

不容忽視的西藏問題

本月二十日北京的民族事務委員會舉行了一個西藏問題座談會，北京政府的副主席朱德堅決表示，迅速解放西藏，接着二十四日，居留重慶的藏族人士一致反對拉薩當局派遣「親善使團」赴各國。我們認為西藏問題是不容忽視的。今天，當國際野心家正圖計劃在西藏進行一項分離運動之際，特別是自從拉薩方面決定派遣「親善訪問團」分赴美英印各國訪問之後，英國官方雖然並未作何表示，但美國則已經在準備歡迎拉薩的訪問團，很明顯的，這是帝國主義陰謀的一部份，他們希望西藏「獨立」，來肢解中國。同時更可看出，由於西藏解放在即，國際野心家在西藏所進行的計劃將告粉碎，因而張皇失措，準備最後干涉。

我們知道呼圖克圖之所以要派「親善訪問」，其目的是欲藉明「西藏獨立」之地位，但更深一層看，與其說這行動純是出於西藏的意志，毋寧說是完全由於美國的指使，因為美國欲把西藏成為一個「反共」基地，並利用這地方豐富的資源，和廣大的土地，來經營它的勢力。我們不能忘記，美國官員會一再記錄着，去年九月間，拉薩當局逐出中國國民黨的官員，這同時也是拉薩當局在美英的唆使下，一手造成的事實。

西藏九百年來的歷史，是中國的一部份，是由於西方帝國主義的勢力侵入，才使一部份所謂「西藏獨立」的陰謀出現。企圖把西藏從中國分離出去的，不過是拉薩當局的少數人的野心，西藏人民絕不會同意。因為西藏的民族和中國各民族同是一個家族，西藏的人民是要求解放的。所以，西藏不容被國際野心家所利用，更不容易被新中國的敵人所竊取，這是中國的內政，任何帝國主義者的干涉，都將被西藏人民和中國人民所粉碎。

中國的西藏問題是中國的內政，拉薩這次派遣「親善使團」到美英各國，企圖造成西藏的「獨立」，是在幕後策動的帝國主義者所承認的。因此我們可以說，這是美國製造的「西藏獨立」。

孟買發生騷動

警察開槍羣衆數人受傷

「州政府可行使充分權力」

新印度共和國誕生

【美聯社新德里廿七日訊】印度憲法規定國家結構是聯邦政府和州政府並存的同盟體制，在其各自的行政範圍內，州政府有充份的權力在其內行使，刑法和特別法都採用同一種。憲法規定司法系統祇有一個，同盟和各州的民法，刑法都用同一種。杜魯門總統向印度共和國致意，說美國希望印度能夠「和平，繁榮，而幸運」，這電文是拍給柏拉沙德的。在孟買，共黨方面組織反共和國的示威，在混亂之中，八個男人和一個女子受傷，三人入孟買醫院醫治。新共和國誕生之際，警察開槍驅散。柏拉沙德在就職典禮演說之中，頌揚印度的和平傳統，說他們的國家是一個民主的國家，印度憲法禁止階級的存在。

前印度總督

昨離新德里

【法新社新德里廿七日訊】前印度總督拉乍戈巴拉查里，今晨離新德里，前往馬德拉斯。拉乍戈巴拉查里於前任印度總督職位，自印度共和國成立後，卸任後返馬德拉斯，印度總統柏拉沙德及其他高級官員皆到機場送別。

處理西爪哇叛亂

蒙擊日卡達術叛軍已敗退

叛軍指揮官向印尼軍投降

印尼將提請安理會

【合衆社成功湖廿六日訊】印尼共和國政府代表今日稱：荷蘭軍官向印尼共和國叛軍發動攻擊，西爪哇局勢情况，更加惡劣，印尼聯邦政府將提出聯合國安全理事會。荷蘭軍官的行動，已經三個月之久，印尼政府將向安理會提出，荷蘭政府必須負責。

【法新社巴城廿七日訊】宣佈，萬隆的叛軍官及其部下，已被印尼軍俘虜。叛軍官日前在萬隆附近被捕。

改善兩國關係

美敦促澳「白澳政策」事件應加消除

【路透社曼谷廿七日訊】美國高級外交官員今日表示，美國已請求澳洲改善兩國關係，美國外交官員表示，在此間召開的遠東會議中，美國將設法說服澳洲放棄「白澳政策」，以消除兩國人民的隔膜。

印使館慶祝

蘇外長參加

【美聯社莫斯科廿七日訊】昨晚印度駐蘇大使館舉行慶祝印度共和國成立招待會，蘇外長維辛斯基參加。

韋利請參院堅持 須召回麥克阿瑟

【美聯社華盛頓廿七日訊】共和黨參議員韋利今日要求參院堅持，召回麥克阿瑟將軍。

美國活特博士發明 內服劑 愛情線丸 藥丸細小 功效偉大
外治劑 愛情線露 外搽更妙 快樂無窮
九粒每樽二元 每樽一元
澳門代理 捷發行 利羣行 益華堂 華安正興 世界宗遠 利華上海 均昌 玉山 太極 中國 元澤

羅惠良 善伯 診所新馬路
西醫 陸鏡輝 醫所水坑尾 診症時間上午九至十二時 下午三至六時 禮拜日停診 急症例外
招達和 男 蘭臯 精醫 痳科 頸癧 皮膚 花柳 眼耳喉鼻奇難雜症 醫務所白馬行三號
徐淞 林清輝 醫師 內外全科 無痛分娩 產婦科 兒科 醫務所：板樟堂街十一號
複合盤尼西林 清毒 詳細請詢新馬路一百三十五號 郭慈博藥局
西醫 醫士 時間下午三時至八時 醫所白馬行四號 手術電療 統治痛症
新馬路九十號 大豐銀號 貨幣找換 電信匯兌 電話二一七〇八 二七〇九
女西醫 談清靈 夏葛醫學院醫學士 前兩廣醫院產科主任 專門婦科 產科 兒科 統理鼻喉眼耳內外全科 醫務所荷蘭園正街十七號
中醫 陳日昭 專醫男婦內外小兒科 醫所沙欄仔街陳家園內
中央酒店 新型傢具 清新空氣 富麗堂皇 招呼週到
恭頌陳永福藥局 送我劇烈眼痛水 余患紅腫眼痛異常即往關前後街十號二樓陳永福藥局送藥治療全愈特此登報鳴謝 連安園廿四號 盧笑恭頌
陳永福藥局救送清毒丹 專治眼痛喉痛淋毒久爛 手脚痺軟 小便刺痛 尿道流膿 筋骨腫痛 止痛消腫 功效迅速 清毒斷根
陳永福藥局救送療肺丹 專治哮喘扯蝦咳嗽 寒熱久咳 小兒驚咳 黃白黑痰 蘇鬍咳症 止痛止血 功效迅速 化痰定喘 根本全愈 關前後街十號二樓
西醫師 馮愛勤 婦兒產科 前鏡湖醫院 婦孺醫院 岐光醫院 仁濟醫院 婦兒科主任 醫所新勝街八十四號（鏡湖醫院後）
路加診所 周光漢醫師 容引清女醫師 議事亭七號 電話六六六九
程壽南 發冷膏 新久瘧疾 一貼即截 新馬路捷聲華安利華代理 每貼六毫
連雲閣 西醫 巴士度街十號 電話九一一五
林聖 濕毒靈 專治風毒 紅雲血癬 司打口天良藥行代理
美國芝加高醫學博士 陳伯强 X光檢驗 新法療肺 特效醫痔 大三巴四十八號

華南大學招男女生
招生名額：
（甲）文學院（一）中國文學系（二）外國語文系（三）社會教育系（四）新聞系
（乙）商學院（一）會計銀行系（二）工商管理系（三）商業經濟系
（丙）理工學院（一）土木建築工程系（二）機械電機工程系（三）紡織工程系（四）化學工程系
（丁）藝術學院（一）國畫系（二）西洋畫系
均招致一年級新生 文商理工各學院招致弍年級轉學生 商學院招考三年級轉學生
報名地點：澳門白馬行弍號
致試日期：第一次弍月九日 第弍次弍月廿八日
（附註）（一）本校各學院錄取學生分在香港澳門兩地上課其班級分設（二）本校在香港設附屬中學澳門分設附屬小學其招生章程另行公佈

穗澳 貴華輪船 鋼質堅固 倆重三百噸
確定四天一班 本月廿九下午一時由澳門開行往廣州
航行快捷 十三小時直達廣州
（票價）西餐房四十元 尾樓三十元 大艙十五元
定票處 澳門：厚興行 海傍街四十叁號 電話：六七七號 廣州：集成行 西堤大馬路廿壹號 電話：壹叁五九三
香港合群船務行啓 干諾道中十六號 電話：弍五五二六
穗泊日船碼頭 澳泊六號B碼頭

洋樓出租 減價 凡以前問過者祈再來面議如意即成 知租處 大三巴街六十號黃宅 柯高馬路一〇二號
謝厚初 中醫師 荷蘭園卅三號 精醫婦兒內科 特長肺癆久熱 蠱脹久咳疳積

裕華行航業公司 接收貨儎
本行特備快船常行來往於省港澳中價相宜如蒙惠顧請到本行接洽為荷
澳行福隆下街一號 電話八一一七
港行千諾道西一四一號二樓 電話二七四七六
省行六二三路一三八號 電話一壹八一一八

囍 結婚啟事
兹定一九五〇年元月廿六日 農曆己丑十二月初九日假座澳門東亞酒店為五男伯恒 小女浣薇 舉行結婚典禮 兹節約時期一切從簡謹此敬告 諸親友
詹行杰 梁耀川 鞠躬

遺失存貨倉單啟事
查于卅八年九月廿二日由陳滿馬達昌兩人名義寄存澳門大成貨倉鷄碑二百捆拾陸件該倉單號碼完字九百一十九號 現因該倉單遺失特登報聲明作廢今後無論何人拾得均不得憑該單取貨特此聲明
一九五〇年一月廿七日
存貨人 陳滿 馬達昌 同啓

和祥發船務公司為無故開除工友道歉啓事
敝公司轄下利航輪（港澳線）大領港林登君，於本月十六日受事以來，井無失職，迫於日前因船長對其有私見，敝公司執事人一時顛倒是非，無故勒令林登君簽署自動辭職書，幸蒙澳門海員工會諄諄訓導，得明真理，敝公司同人深悔孟浪，立即改過，除即接受工會請求，尅日禮聘林登君復職外，特登報向澳門海員工會暨林登君道歉

本埠新聞

北山嶺砲台仔迤南 解放軍設工事
唐家灣金星門沿岸亦築砲兵陣地
一切措施爲着防範國民黨軍滲入

【本報專訪】中共自解放中山縣後，以五區前山等處情形特殊，乃對於糧食及人口作嚴密之管制，俾可減少偷運米糧出口及其他不良份子之滲入。記者昨據岐關公路來客稱，由昨晨起，駐防前山之兩廣縱隊，突增派駐軍兩連及其他工兵團隊，前赴北山嶺之拱北關前台仔迤南出入口處，作該縣解放後首次構築防禦工事，禁止路人走近。據五區鄉民測度，爲前山駐軍此舉係爲加强防止私梟活動，同時易于夜間警戒防止不良份子之滲入，及防範潛伏各鄉之國民黨散軍騷擾，記者另又查悉，駐該縣解放軍，以國民黨艦隻，常在九洲海面，來往向中山沿岸共軍襲擊，又曾一度在淇澳唐家灣兩處强闖登陸，故爲加强防止該等艦隻繼續向沿岸騷擾計，除在唐家灣金星門海口佈置外，並在沿岸構築工事，加設砲兵陣地，臨時迎擊來襲之艦隻，同時並由最近起公佈入夜戒嚴管制沿岸水陸兩方車輛船隻來往辦法，由每日下午六時起至翌晨八時止，中山縣沿岸水陸間，不准船隻泊岸行駛及車輛來往，倘有觸犯規定，決定格殺勿論。

【本報專訪威】馬騮洲支關於日前一度發現有國民黨飛機在上空盤旋偵察，後據中山六區來澳之鄉民消息，國民黨機前昨兩日均在唐家灣上空盤旋，飛翔甚低，但幷無投彈及掃射，故亦無若何事情發生，當地共軍已嚴爲防範。

內河綫客船通告旅客 不得携帶任何貨物
乃海關妨止化整爲零走私的決定
請搭客檢點免連累他人

【本報專訪木】拱北關加强緝私，嚴厲取締將貨物化整爲零，以圖私運進出國境計，故由最近起，檢查船隻及車輛，異常注意，昨據運貨商人稱：海關對於綠邊肩挑貿易辦法，將予以限制，免使走私者冒認邊民，而將貨物化整爲零進出國境，將來決定所有船隻，所載貨物，均須攜有輸入證，方准順利通過，否則將諸多之留難，務令一般借零星貿易辦法爲藉口而私走者，無法活動。故海關開始對邊民携帶星零物品進出國境時予嚴密查驗後，此間所有專載運搭客之船渡，由昨日起，即于碼頭上貼出啟事，告知凡係搭客，擬前來乘船時、須一律不准携帶貨物，否則不准下船，以免到達海關時，全船因受累，連而滯留受檢。

前山盛傳執行禁例 豬肉價暴降
每担跌四十元

【本報專訪威】內地自屬行邊綠肩挑貿易辦法後，生豬出口，輪渡不能僅搭，須改由陸路用單車輸運，故豬隻之出口，無論陽江江門或中山各區運來，均以前山爲轉運站。此爲近半月之情形，帳昨又據息：傳中山各區於下月一日起，將繼江門後即禁止豬隻出口，但如豬隻到達前山，則准許就地發售。此項消息傳出後，中山各陸養豬人，誠恐該項命令一日執行，則就地發售，必不如外間獲利之佳，故日來猛將豬隻運出脫售，此間市面豬售以大有充場，受此影響，昨（廿七）日豬市竟由每担二百二十元突降至一百八十元，爲前所未見之事。預料本月底開豬價仍屬淡市，但至下月間，其情形如何，則未可預卜。

葡印澳門線民航機 昨試航飛抵澳
此行成績滿意預料不久可正式啓航

【本報專訪松】本澳商會理事長何賢，曾爲開闢澳門與葡屬印度高雅線空航，曾于上月由澳赴該地視察，歸來後計劃辦理，爲時已久，此事一俟該地政府批准後，便開始實現。茲據查悉，澳門航空公司飛機，于何氏返澳後，首次在高雅試航來澳，已于昨日下午四時安然飛抵本澳降落。機上載有當地隨軍中尉安德禮氏，故料高雅澳門線空航，可能于短期內正式實現。

電報交通漸趨圓滑

【本報專訪松】曾經一度發生窒碍之澳門與內地電報交通，自經由最近起，市民拍電報返廣州市，及上海，已較前迅速多倍，如日前由澳拍電報返廣州，需時兩天，方接獲覆電收到，但最近僅費三分鐘，電報便可到達廣州，最遲在一式小時內，廣州親友，便可接到來電，故對于商業上及其他事項，均有裨益。昨又據此間郵電局消息，由最近起，由澳拍電報返國內各地，均可暢通，凡係已解放地區，均由廣州市及上海兩地代轉，至日前曾停頓滯通之昆明電報，迄至最近，亦告恢復。

簡訊三則

【本報專訪問】中醫學會澳門分會，以推展會務，定於下月三日下午六時，假座鏡湖醫院禮堂，舉行本年度第一次全體會員大會，會後，繼續在該院舉行會員敘餐。

澳門糧食業同業公會，定明（廿九）日下午一時，召開會員大會，選舉首屆理監事，隨於是日下午五時，假座東亞酒店八樓，舉行成立大會暨第一屆理監事就職典禮，晚上八時舉行會員聯歡讌。又是日該會會員店號，一律休息一天示慶·但各配售公米店，仍照常零沽食米與市民。

建築商會，本屆理監事任期告滿，經上週例會議決，決定下月六日（即農曆十二月初十）下午八時，假座東亞酒店八樓，舉行會員大會，幷選舉第三屆理監事。

嘉信神父在港講述 上帝名號的城市——澳門

【香港專訊】喇沙書院嘉信神父，昨晚在本港西洋會，發表有趣味的演講，其講題爲：「遠東基督教的基地澳門」。嘉信神父開始演講時，首先解釋何以澳門會被稱爲「上帝名號的城市」。嘉信神父謂此乃紀念兩大件事者。第一件即是葡萄牙帝國在一五八一年曾受西班牙統治，直至一六四零年才不受西班牙勢力支配，而澳門當時單獨不扯下葡國旗；此爲該項名稱之正當緣起。第二件事，百擁有殖民地的強國正相角逐，而葡屬的士，被荷蘭人打擊之時，澳門仍然立不動，絲毫無損，故此今日澳門築起紀念碑，以紀念一六二二年聖約翰節，國懷澳門當日之英勇防衛。今日在澳門燈塔附近即可望見此等紀念碑。

嘉信神父在演講當中，引起聽衆注意澳門今日成爲傳教士的避難所。他說：傳教士認爲澳門得蒼天佑。這裏在一個關懷民的政府照料之下，他們能夠希作爲養，他們經過長途跋涉之後，可能在澳門休憩一時間，然後重振精神去應付前途的較大困難。他們固知捨身殉道，原屬份內之事，但一日未將實血奉獻於上帝之前，仍願一日多做一點救世工作。

嘉信神父强調謂，說到澳門的關係，不能不提及列治神父。曾經努力使中國與西方國家接近者，當首推列治神父爲第一人。據說，一五七三年衛屬巴都雅都耶穌會會民瓦力拉厄有一天面對着俯瞰澳門吾中國的山嶺·突然大聲呼叫說：「啊，大石呼，你幾時才聲鬧呢」。

「這塊大石竟然在列治神父面前豎開，……[illegible]

航業公會代辦 各輪申請手續
經獲江門航政處核准

【本報專訪問】關於民船之業權登記註冊給照檢丈及換通行證等一切手續，前因有等船方托人近經理，致受欺騙，去年江門同業公會爲杜絕上述流弊，請航政處准予由該會代會員辦理，業經批許，該會昨（廿七）日特發出通告，全文如下：「查民船及拖駁輪船等業權註冊登記給照等事宜，則因發生流弊，誠恐本會會員未明手續，遭受欺騙，當經函請江門航政處，嗣後如有本會會員關於業權登記註冊給照檢丈及換通行證等一切手續，可否由本會直接函請辦理，在案，現准江總字第一零叁號公函開：查此辦法爲防止流弊，便利航商自可照辦，相應函復查照辦理爲荷，等由，准此，合行通告，仰各會員一體知照，如有關於業權登記註冊給照檢丈及換通行證等一切手續，先行報由本會轉請辦理爲要。右通告各會員輪渡。理事長黃結，副理事長劉夢坡」

國際舞廳 午市茶舞陣容

本埠國際舞廳，爲求舞客于午市茶舞增加興趣起見，由即日起改由下午二時至五時，全體舞星皆回廳伴舞，並加增特別舞藝表演節目，茶價只收八毫，火山豪士，又多一娛樂消遣聖地。

海面意外

【本報專訪問】停泊在下環海旁碼頭之「澳陽線」爲電抓，與貨輪「南隆」號，前日晚上，均各輪擬開出赴陽江，大概以流水湍激之故，兩船發生相碰，盆號船員譚家綿，因在船旁，走避不及，下腹部被撞傷，昨（廿七）日送赴鏡湖醫院療治。

第三批 公米在途

【本報專訪弓】自政府公米運到後，米價即告降跌，受新階級，均爲之頓手稱慶，但政府未因已多到，而後繼者仍將源源不絕，務使今後本澳米糧供應，異常充裕。咋據經濟局副局長蒙地路稱：第三批政府公米，已在起即下輪中，決定于下星期便可運抵本澳，該第三批公米，可作一個月食糧之用，共有一千五百噸云。

船隻所領出口紙 僅廿四小時有效

【本報專訪松】因澳門已成爲各地貨物內運之轉口站，故多來澳船隻，有等係新由外處駛進口本澳者，對於本澳情形，未能明悉，[illegible]出口紙，[illegible]二十四小時有效[illegible]

淡風吹市塲
各江貨物未見流暢

【本報專訪功】歲聿云暮，將屆農曆卅九年元日，由於習俗相沿，農曆新年，每較陽曆新年爲熱鬧，各行生意，亦大告起色，惟今年農曆年關雖已屆，而市況仍一遍淡境，據諸江貨商人稱，[illegible]人及水客亦無從採辦，由此觀之，此不獨內地之年晚市情較往昔不景，即此間各行生意，因運帶關係，亦了無起色云。

各種問題仍要查究 華孚輪奉命暫勿開行
昨已由公海駛至內港停泊
新利安等電扒亦同樣處置

【本報專訪木】香港同興船務公司派出行走海口澳門之華孚輪，于本月十二日載有搭客二百餘人，由海口來澳時，因未辦妥入境手續，船隻停留于九洲公海，船上旅客，備受痛苦，迫于偷渡入境，終被發覺，但澳督以該等搭客處境確屬相當艱苦，遂額外通融入境，昨據查悉，當局以該華孚輪，既不遵照港務局之諭示，不准載無入境證之旅客，同時復向旅客担保可能獲得上岸，高索代價，故爲究該事件計，乃于昨日諭令該輪入泊第一號碼頭，海面暫勿開行，又查日前載偷渡搭客入口之新利安等電扒兩艘，亦奉命同樣辦理。

砲艦威脅下 漁船活動現況

【本報專訪威】九洲海面海盜式之電抓停正追擊過往船隻後，停留本澳安全之漁船，已相繼出海，但爲求一切實獲計，其灣泊本澳者，出海不敢東行，祗向西伴，僅至三灶芒洲下探魚，完畢即歸澳。

至一般已駛赴萬山羣島者，即集體灣泊在長洲，採獲之魚，駛赴香港發售，至於淡水魚之機動魚船，則均不敢出海，停泊于本澳廿七號碼頭對開之海心，其由內地運到之淡水魚，則轉搭港澳線客輪或貨輪寄付香港發售。

對太炎的碼頭解決後 洋樓一間再拍賣償債

【本報專訪大】前第十號碼頭主人劉太炎，因欠債權人郭綺文等巨款，無法清償，由全體債權人郭綺文等向法院控告，法院將該碼頭作抵，數日前拍賣時，由商人陳伯明以十四萬六千元購得，但該碼頭拍賣後，又另有人再向法院起訴，經法院查明後，判令該碼頭，該債權人馮活波所控劉氏私産，乃又將劉氏私落民國大馬路門牌第四四號屋宇一間，定期於下月十四日上午十一時在法院公開拍賣，估價銀爲五萬四千元。

肉類私運來澳 數量經已大減

【本報專訪木】自市政廳禁止市面各茶樓酒店飯店咖啡室等購買由外處運來，而未受檢查之肉類後，肉類私運澳門者已減少，咋之每日屠牛數量增加，據查悉，迄至最近此稱私肉發現數量頗少，其原因乃係由于內地鄉民私屠牛猪出口之舉，已爲中共當局所發覺，即嚴予制止，凡查出私運出口時，即嚴予處罰，[illegible]乃不敢再試營。

今年應掃灰水屋宇

【本報專訪松】工務局最近開始通知灰水屋宇業主，[illegible]

藥店藥行如不遵辦手續 會吊銷牌照
最少亦將受罰欵處分

【本報專訪松】本澳衛生局，爲使全澳中西藥房及生草藥店，均一律領取劃一之衛生准照起見，乃曾于日前通知所有西藥行司理人，于最近起，携具相片，前赴衛生局註冊，以便領取新准照，消息曾誌前報。昨據衛生局消息，關於衛生局通知該等商人前來辦理上述手續後，迄至最近，已有多家西藥行司理人，均能依照辦理，並已由衛生局發此項新照，但其中尚有若干家延至最近，尚未有來局辦理領照手續者，故衛生局現特通融至本月卅一日以前辦妥，倘逾期後，該店將受處罰，或可能停止其營業，此點商人，不可不予以注意。又中西醫生及中藥店之衛生准照，今年業已戳印完竣，月初已開始發還，惟仍有甚多准照未有人領回者，希該等人士，早日前來領回。

營地新街市 決增建電梯
開幕前夕內部裝修忙
澳督昨輕車前往巡視

【本報專訪木】本澳營地街市，已告落成，[illegible]

交收緊 銀根緊 港紙標破九字關
最高九〇六收市九〇一

【本報專訪問】港紙市道，連日迭告標升，前日晚盤收市成幣八九三九，昨（廿七）日早盤開市即成八九四五，最高升至九零六，旋徘徊於九寸間，雖一度低回八九八，但晚上收市亦成回九〇一，[illegible]港幣求過於供，遂形成好市。

國際舞廳

午市茶舞新陣容

即日起由下午二時至五時止

全體紅星伴舞

由譽滿全國之娛聖樂隊演奏世界名曲

茶價只收八毫

司各脫 "海力威" 維他命丸

馳名司各脫鯊魚油廠出品

各大藥房均有出售

力氏黑髮頭臘

上海回 高輝德兒童健康指導所 醫小兒一切頑難重症 咳嗽 身熱 吐瀉 抽筋百病 診所白馬行卅號 電話二七七三

美國醫學博士 爾有恒 X光鏡檢驗全身各部 統治內外全科 診所：白馬行三號A二樓 電話一七〇四 時間：上午十時至十二時 下午三時至六時

西醫 張寵活 專醫內科 婦科 兒科 女西醫 陳茜瑩 診症時間 上午九時至十二時 下午三時至五時 診所 東望洋新街三十九號 電話〇八九

前廣州博濟醫院產科內外全科婦兒科醫師 駐澳門鏡湖醫院產婦科主任 女醫師 周鏡廷 診所荷蘭園正街十號二樓

美國醫學博士 湯文令 新馬路一號G二樓 電話：二三九

德國醫學博士 余鴻康 專醫內兒科 龍嵩街二號

美國女醫博士 李冰魂 專醫婦兒科 地址：大堂街十二號

前任鏡湖醫院醫監 梁啓榮 地址：鏡湖醫院對面萬地亞街八號

前廣州市立傳染病院院長 西醫 吳嗚 新馬路九號二樓 電話六五九九 時：上午九時至十二時 下午三時至六時

山頂醫院 郭景昇 醫生 專理兒科 內科 熱症 診所：南灣花園新樓 時間：上午十時至十二時 下午三時至六時 電話：四一四

肺病有治 X光鏡驗肺 招蘭昌 醫師 上午十時至十二時 下午三時至五時 板樟堂街十六號二樓 電話二五九零

孟憲民醫師 電話：七九八 X光透視影像時間：下午三時至五時 診所：肥利喇亞美打大馬路六十號（即荷蘭園正街八間屋） 診症時間：每日上午九時至十二時 下午三時至五時 星期日下午停診

電煖爐是禦寒的恩物· 電力烹飪·清潔衛生· 澳門電燈公司啓

三埠 澳門 天山 單行 快輪 保證即日到達 順搭沿途各埠 爲利便搭客上落起見 本船由即日起改泊十二號A碼頭（即岐關車站對面）希爲注意 逢國曆單日 農曆雙日 上午七時由澳往三埠 逢國曆雙日 農曆單日 上午七時由三埠返澳 船泊 澳門十二號A碼頭 荻海余家祠碼頭 辦事處 澳門海傍45號義聯行 電話二五〇一 荻海長安路裕源祥 電話一七

女西醫 黃文翰 專醫 婦科兒科 前梧州市立醫院思達西醫院婦兒科主任 板樟堂街十九號二樓 國華戲院對面

永光電鍍廠 廠址：提督馬路一二九號E（即柯高馬路街市對面） 歐美新法 五金器皿 價格相宜 電功電咯 舊件翻新 精美耐用

淫孽獸廣求處女 貪補身卒告身亡

迷信弄出瀰天大禍 子死母喪家散人亡（上）

三世書之愚弄婦孺罪不可恕

清末盲官蠢吏 官場笑話多多

保錯隻鬼 連御史亦埋了

（完）

老淫虫五倫顛倒 好兒子敬父一刀

風頭鞋破黑砂掌擊敗活閻羅

解放前之西藏神話多

喇嘛稱雄奇術專政 寺中三寶金光燦爛（上）

飛鱗閃蛇千年難見 人畜窺伺立即身亡

捉蛇佬出盡八寶卒將之擒倒

（完）

調整價格

報紙零沽 長期定閱

啓者本報由一九五零年元月廿六日起，每天出紙兩大張，除繼續增强內容外，並調整售價如下：零沽價格每份一毫，長期閱户每月三元，此外並擴大專部派歡迎直接訂户，每晨，專差派送如蒙惠顧，請剪下表填妥寄紅窗門街七號至九號本社，或撥二二六一電話，當卽按址送達

澳門華僑報啓

茲定閱華僑報一份，每月報費葡幣三元，希按下址派送，至再通知時爲止。

街　名……

門牌號碼……

此致

澳門華僑報發行組

閱户

一九五零年元月　日　啓

聯頌

長大巴三街62號樓

黄仲賢醫師

徹底治愈我等所患

腎腦心

江門堤中路廿一號 柯高馬路一零弍號

加拿大醫學博士

李大衛內外全科

李天賜牙醫院

宇宙的開始，先有光及水，才有萬物，沒有水，萬物不能生存。

爲文明都市的繁榮，有賴『自來水』的設備，反是，不足爲文明都市。

飲清潔的『自來水』身心暢快，才可辦一切大事。

澳門自來水有限公司啓

眼耳喉鼻科

驗眼配鏡

眼耳喉鼻科割症

林天均醫師

診所新馬路壹號平安戲院右邊

電話六九七號

蜆蝠牌

胃藥

澳門批發處花王堂街德流仙藥局

香港代理處中環永安街和隆莊頭

(各大藥房有售)

胃痛。心痛。肝痛。背痛。

氣頂。反胃。憂鬱。心翳。

見功快。能食硬飯不用戒口。

根斷速。

蛇王芬三蛇發客

三蛇部：

淋漓盡致說

色情文學（三）

林濤

諷刺宗教和宮庭，出版家，印刷人，因出版猥褻作品，被判死刑。巴斯底獄有八百六十人之多，被關……在「三名」的作品中，有一冊，便是描寫「一個青年人的懺悔」……

[illegible]

天堂·地獄

沒有哭，也沒有笑，一個年青人就這樣消逝了

迎州失材髮家東以新望了碧，點以……

[illegible]

神不知鬼不覺（三〇七）

一笑斷山河

子丹

目右便了估不，著，太中一的宮曉道點有：理安，弄切……

[illegible]

中國 —— 一士

卅六　難為了少年郎

[illegible]

今讀『陋室銘』

某要不報邀僞上建云……

[illegible]

新大學

麥依

[illegible]

西方奇案

[illegible]

都市閒話 ——非正論也——

[illegible]

新論語（柏依）

[illegible]

梟雄別傳

洪流

第二回：政協會國民黨失風　祝勝利較場口喋血（三七）

[illegible]

滬濱

第二回　鄉老爺逢下迎鄉姨子膝狗奴顏走

[illegible]

魂斷香閨

[illegible]

（十二）可是盧滑不肯和父親合作，保全他的騙局……（未完）

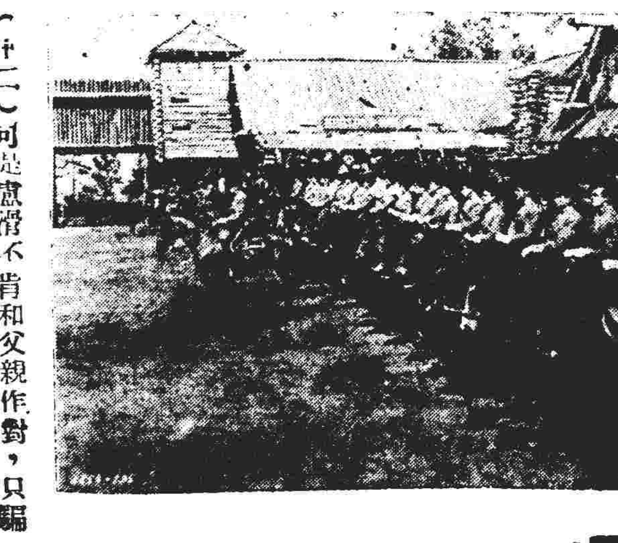

（十一）伊蒲接獲消息，龍尼等……

（十）司令獲得報告……

施素德美七彩戰片

騎軍血戰史

加利谷巴寶蓮葛達合演

……國華即日獻映……

影劇簡評

★★★★騎軍血戰史

[illegible]

★★★火海情俠

★★★大鬧墨城

[illegible]

影劇圈

★加利谷巴寶蓮葛達合演★

歷史戰爭片　騎軍血戰史

施素德美導演下沒有一部壞片，彩色鮮艷華麗，戰鬥場面偉大，無與倫比

[illegible]

火燒麥場★血濺歌榭

草莽英雄驚人兩幕

加利谷巴★又一傑作

[illegible]

影城快訊

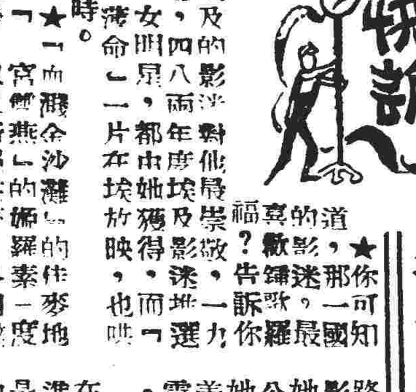

[illegible]

姬羅素戀佳麥地臣　埃影迷愛鍾歌羅福

[illegible]

華僑體育

春節期間　足總擬派員赴港邀請　緬菲球隊來澳表演
議決延期赴越作埠際賽　洋水兵離澳四强杯爭奪改期

「本報專訪」關於本澳赴西貢作澳越埠際足球賽，短期內或不能依期出發之消息，本報昨已有報導。但據足球總會消息：前晚足總假加思欄兵房召開會議，到有各委員及各隊代表，由告勞氏任主席，費利喇紀錄，會中曾將未能依期出發之各項困難問題，提出討論，經公議決，宣佈延期。去電越南方面負責人高路文，謂改於下月杪（即農曆元旦後）始能前往作賽。

同時爲代籌各員會的經費，擬於下月十日，敦請香港一流勁旅傑志隊再來作賽兩場，（先對軍人聯隊，再戰澳門聯隊。）

春節期間，緬甸、菲律賓先後派隊前往香港作一年一度的埠際賽，足總爲提高此間足球水準，起引球迷的興趣，議決屆時派員邀請緬菲兩隊來澳表演，以聯絡感情。

至于四强杯冠軍賽，因洋水兵隨艦離澳，故仍照舊改期，惟下週的賽，則不再更易，一如季初發表的次序。

週末尋常杯足球聯賽　警海龍爭虎鬥　聯義再逢陸B
海軍近況日見進步　聯義各將欲雪前仇

「本報專訪」今日週末，足球總會主辦之尋常杯足球聯賽，有兩場重要而精彩的賽事，二時警察對海軍，四時半聯義對陸軍B。[illegible]

（警察隊）馬蘭地、白施咕、加華路、小陳利、小山度、杜利臣、諸漢利、阿陳盧、華光、譚珍、喇杲

（海軍隊）慕拉、沙些告、喇地士、薩祖、李廖、戴思樂、柯維、加華路、沙維、江基、地巴、喇利傑

（聯義隊）

馬華巫足球隊　抵馬尼拉

[illegible]

精彩籃球賽　馬交勝約瑟　白施咕獨取十八分

「本報專訪」昨日下午五時，南灣聖若瑟球場上，澳門人不通[illegible]

（陸軍B）黎石福、郭鮑祖、李保根、鄭潤祺、徐元馬、李坤、利加、林、羅、梁、麥荆雷

今日小球賽

「本報專訪」小球友誼賽，今日下午四時，南灣良友球場上，比賽者爲前小冠軍隊英聯，仍有一場英少年後，澳門杯冠軍隊實力平平，[illegible]

巴加施奇氏、喇士美馬哥、蒙阿路士、地杜加打、亞素基、非利喇、非能門

新春佳日好戲！　振寰挑戰紅黑聯義　錦泉代向澳方下戰書
振寰人材鼎盛打華人隊變相

「本報專訪」香港渣打銀行華人小球隊，去年秋間，曾一度來澳，作兩場友誼賽。昨據消息，錦泉再致此間體育界，將於年三十晚抵澳，該隊一行十餘人，假期之便，來澳作兩場友誼賽，並指定日期及對賽隊伍，初一日下午四時對紅黑，初二日下午四時對聯義，比賽地點在南灣良友球場。

聖約瑟球隊討論征香港　指定時間積極訓練

「本報專訪」聖若瑟校長何心源，於該校招待該校球隊，並討論該校球隊於短期（星期一）出發，將於下午三時，假該校禮堂，[illegible] 每日下午四時半起，及二時六時，積極訓練，務得美滿之成績。

阿根廷：

阿根廷國際足球會，近來對於大的事議作一個徹底而又激烈的辯論。結果獲得「布格」體育國家律師貼風三百萬元的「罰款」。[illegible]

足球漫話（一）

[illegible]

學籃明日頒獎　屆時有兩場表演

「本報專訪」由教育聯合會主辦之校際中女子、中男子、高中女子、初中男子、小學籃球賽，已於明日下午二時，假座體育會舉行頒獎，並有比賽兩場，各項陳列品，已[illegible]

茲將各組冠軍名單列下：（籃球賽）高中男子：中德；高中女子：中德；初中男子：孔教；初中女子：培正；（小球賽）鏡湖平民聯校紅隊

陶英去矣　前途努力！

「本報專訪」開有杯初級體育會冠軍兩陶英乒乓隊，特趁寒假之便，訪問香港，該隊一行八人，于今日下午二時乘「玉門」輪出發，領隊爲陳公書，[illegible]

望廈非復「阿蒙」　昨氣走水龍　聯華擊敗什牌軍

「本報專訪」昨有兩場小球友誼賽上演，頭場水龍對望廈，尾場聯華對什牌軍，結果望廈以三比二，聯華以四對一大勝。[illegible]

（水龍隊）郭錦洪、郭芳、沈洪、李林、石光、楊榮福

（望廈隊）李金城、黃志明、張榮根、華耀、陳劉松、周景光

鏡湖聯校行結業禮

鏡湖平民聯合小學校，定期今日上午九時，舉行結業禮。[illegible]

赴港畫展　畫家鄧芬

[illegible]

紀念杯　雀聯南勝

「本報專訪」雙杯紀念小球賽，昨日南英對雀聯，[illegible]

（雀聯南）李鄧、李安、官桂、（南英隊）烈

督憲柯維納　約晤司徒奇

[illegible]

經濟

產區漲風刺激　穀米畧告扳硬
實銷力弱有行無市　生油平穩片糖續漲　澳洲麵粉扳高欠行

谷米來源，日漸不致再有急劇上漲，市場已屬無力。昨日早市，倘有行無市，午後受產區漲風刺激，市氣扳硬，但實銷力弱，成交寥寥，[illegible]

行情表

（谷米）（油類）（麵粉）（豆類）（雜貨）（海產）[illegible]

黃金淡風瀰漫　港紙扶搖直上　突破九算大關

[illegible]

台廈絲門答臘客搜辦　港新山大字麵粉渴極　台客掃辦張家口綠豆疎挾

[illegible]

蓬江生油市穩　糖市再升豆子亦漲

[illegible]

石岐行情（廿六日）

[illegible]

香港定購巨量台砂

「香港訊」昨據某大貿易公司負責人談稱，港外銷奇暢，[illegible]

昨晚本澳金融滙兌行情

一九五〇年一月廿七日晚市

百元港紙兌葡幣	九〇一
拾元港紙兌葡幣	九〇一
期金兌港紙	三〇一八七五
現金兌葡幣	[illegible]
銀條兌葡幣	[illegible]
大額美鈔兌港幣	六四
細額美鈔兌港幣	六三五
舊西貢紙兌港幣	一二三
紅底貢紙兌港幣	九寸
黑底貢紙兌港幣	九寸
暹羅紙兌港幣	二六二
呂宋紙兌港幣	二一三
雪梨紙兌港幣	五五三
盧啤紙兌港幣	九一
坡紙兌港幣	一七八
正一磅換港幣	一五二
什一磅換港幣	一二九
正大磅換港幣	一寸

西醫師 梁心堯 黃耀堅 診症時間 上午九時至十二時 下午三時至五時 南環九號二樓 電話：八四 五七六

利生大貨輪復航常川來往港澳　歡迎付傭　船泊：廿七號碼頭　利航船務公司　電話：八四四